A22EDB5 REGISTRO UFFICIALE (Uscita) - 0006095 - I.1 - del: 09/09/2022 - 18:18:32

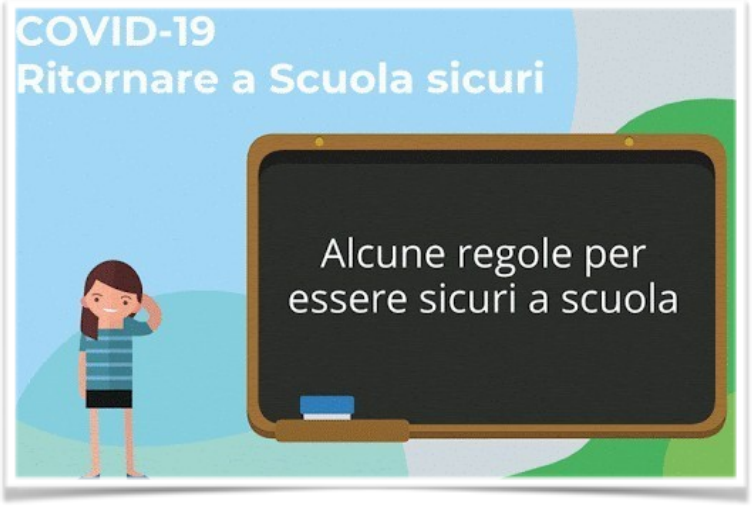

REGOLAMENTOD'ISTITUTO

INTEGRAZIONE IN RELAZIONE ALL'EMERGENZA COVID-19

AGGIORNAMENTO A.S. 2022-23

Il presente documento è un'integrazione del Regolamento d'Istituto già in adozione con riferimento alla nota del M.I. prot.1998 del 19/08/2022 e alle indicazioni strategiche dell'I.S.S. del 05 e dell'11 agosto 2022.

Informazione

DOCENTI, ALUNNIEGENITORI

Il sito e il registro elettronico dell' I.C."J.Dewey" di San Martino in Pensilis, rappresentano il luogo principale ed ufficiale di informazione alle famiglie sulle procedure da adottare in collaborazione nelle scuole per la gestione dell'emergenza COVID-19.

Si effettuerà un continuo aggiornamento tramite tali strumenti, anche in relazione alle nuove disposizioni normative Statali, Regionali, Comunali di impatto sul funzionamento delle scuole.

Restano confermate tutte le modalità di rapporto Scuola- Famiglia già contenute nel Regolamento Scolastico d'Istituto, pubblicato sul sito istituzionale, se compatibili con le prescrizioni del presente documento.

Il presente "*Regolamento di istituto: integrazioni in relazione all'emergenza COVID-19*" viene pubblicato sul sito sia nella sezione dedicata alle famiglie sia nella sezione "Informativa emergenza covid".

Presenza a scuola

Tutti i plessi sono dotati di cartellonistica e avvisi. La precondizione per la presenza a scuola di studenti e di tutto il personale a vario titolo operante è:

- **l'assenza di sintomatologia compatibile con COVID-19, quale, a titolo esemplificativo: sintomi respiratori acuti come tosse e raffreddore con difficoltà respiratoria, vomito (episodi ripetuti accompagnati da malessere), diarrea, perdita del gusto, perdita dell'olfatto, cefalea intensa.**
- **Temperatura corporea n o n superiore a 37.5°C**;
- **test diagnostico per la ricerca di SARS-CoV-2 negativo.**

All'ingresso della scuola NON è necessaria la rilevazione della temperatura corporea di docenti e alunni. Chiunque ha sintomatologia respiratoria **severa o temperatura corporea superiore a 37,5°C dovrà restare a casa. Pertanto si rimanda alla responsabilità individuale rispetto allo stato di salute proprio o dei minori affidati alla responsabilità genitoriale.**

Indicazioni: *poiché le infezioni respiratorie sono comuni in età scolare, soprattutto durante i mesi invernali, gli studenti con sintomi respiratori di lieve entità ed in buone condizioni generali che non presentano febbre, frequentano in presenza, prevedendo l'utilizzo di mascherine chirurgiche/FFP2 fino a risoluzione dei sintomi, igiene delle mani, etichetta respiratoria.*

La vaccinazione come misura di prevenzione

Nel corso dell'anno scolastico 2021/22 il 99,9% dei docenti e del personale A.T.A. dell'I.C. "J. Dewey" di San Martino in Pensilis ha completato il ciclo vaccinale, anche con la dose booster, rispettando pienamente quanto indicato nel piano scuola 2021 e seguendo le indicazioni del CTS secondo cui la vaccinazione "costituisce, ad oggi, la misura di prevenzione pubblica fondamentale per contenere la diffusione della Sars-Cov-2". Anche quasi tutti gli studenti di età uguale o superiore ai 12 anni e una buona percentuale di quelli più piccoli hanno aderito alla campagna vaccinale.

Ulteriori indicazioni in merito da parte del Ministero della Salute verranno comunicate tempestivamente tramite il sito internet e la bacheca del registro elettronico della scuola.

In base al decreto-legge 24 marzo 2022, n. 24 (in Gazzetta Ufficiale - Serie generale - n. 70 del 24 marzo 2022), convertito in Legge del 19 maggio 2022, n. 52 (in questa stessa Gazzetta Ufficiale, alla pag. 1), recante: «Disposizioni urgenti per il superamento delle misure di contrasto alla diffusione dell'epidemia da COVID-19, in conseguenza della cessazione dello stato di emergenza, e altre disposizioni in materia sanitaria.», all'art. 6, dopo il 30 aprile 2022 decade l'obbligo di verifica del green pass per l'accesso in ambito scolastico, educativo e formativo.

All'art.8 del medesimo decreto sopra citato, viene indicato al 15 giugno 2022 il termine dell'obbligo vaccinale per la prevenzione da Sars-Cov-2 a carico di tutto il personale scolastico.

Pertanto, allo stato attuale, il personale della scuola e tutti i genitori, tutori e delegati possono accedere ai locali scolastici senza l'obbligo di verifica del green pass.

Uso della mascherina e di dispositivi di protezione

Il CTS e l'ISS, in diversi documenti, hanno sempre sottolineato che: **in tutte le eventuali situazioni temporanee in cui dovesse risultare impossibile garantire il distanziamento fisico, lo strumento di prevenzione cardine da adottare rimane l'utilizzo della mascherina, preferibilmente di tipo chirurgico, unitamente alla igienizzazione approfondita dei locali e una loro costante e adeguata areazione.**

L'art. 3, comma 5, del decreto-legge 22 aprile 2021, n. 52, come modificato dall'art. 9, comma 1, del decreto-legge 24 marzo 2022, n. 24, ha prescritto fino al termine dell'anno scolastico 2021-2022, "*l'obbligo di utilizzo dei dispositivi di protezione delle vie respiratorie di tipo chirurgico, o di maggiore efficacia protettiva", fatta eccezione per i bambini sino a sei anni di età, i soggetti con patologie o disabilità incompatibili con l'uso dei predetti dispositivi e per lo svolgimento delle attività sportive*. Dal 01 settembre 2022, pertanto, non è più obbligatorio l'uso delle mascherine.

Tuttavia, è **consigliato durante l'intera permanenza nei locali scolastici**:

- l'uso di dispositivi di protezione respiratoria di tipo chirurgico o di maggiore efficacia (FFP2) in situazioni di didattica ordinaria all'interno delle classi in cui non è garantito almeno un metro di distanza;
- l'uso di dispositivi di protezione respiratoria di tipo FFP2 per il personale scolastico e per gli alunni a rischio di sviluppare forme severe di COVID-19;
- l'uso costante di dispositivi di protezione respiratoria di tipo FFP2 per il personale scolastico e per gli alunni in situazioni di fragilità;
- l'uso di dispositivi di protezione respiratoria per il personale scolastico operante nei plessi della scuola dell'infanzia.

In ogni plesso dell'I.C. "J. Dewey" verrà posizionato apposito contenitore in cui raccogliere i dispositivi di protezione individuale non più utilizzabili, che dovranno essere smaltiti secondo le modalità previste dalla normativa vigente. Gli studenti dovranno indossare la mascherina anche durante l'uscita dalla scuola e **smaltire autonomamente la stessa.**

I bambini della fascia di età 0-6 non sono tenuti all'uso della mascherina.

Gli alunni della scuola dell'infanzia e della scuola primaria dovranno indossare grembiuli puliti ogni giorno.

CONTROLLO DELLA TEMPERATURA

Ciascun genitore ha l'obbligo di misurare la temperatura del proprio figlio a casa seguendo le raccomandazioni sopra esposte.

Qualora dovesse verificarsi la presenza di sintomatologia febbrile in classe, su segnalazione del

docente, il collaboratore scolastico misurerà la temperatura all'alunno tramite il termoscanner in dotazione. Qualora la temperatura risultasse superiore a 37,5° verrà contattata la famiglia per il prelievo dell'alunno e la consulenza del pediatra di fiducia o del medico di base. Nell'attesa, l'alunno verrà accompagnato nell'aula riservata a infermeria, sotto la vigilanza del collaboratore scolastico, dotata dei D.P.I indicati nel DVR. Il collaboratore avrà cura di misurare a distanza la temperatura dell'adulto che entra a scuola.

GESTIONE DEI CASI DI POSITIVITA'

I casi di positività saranno gestiti in base alle ultime disposizione contenute nel Decreto-legge n. 24/2022, in modifica dell'articolo 3, decreto-legge 22 aprile 2021, n. 52, anche se relative all'a,s, 2021/22, in attesa di ulteriori eventuali indicazione da parte dell'IIS o delle ASL regionali.

Pertanto, nel sistema educativo, scolastico e formativo, ivi compresi le scuole paritarie e quelle non paritarie, nonché nei centri provinciali per l'istruzione degli adulti: - la presenza di casi di positività non interrompe in alcun caso lo svolgimento della didattica in presenza, né preclude la possibilità di svolgere uscite didattiche e viaggi di istruzione, compresa la partecipazione a manifestazioni sportive.

Al personale scolastico si applica sempre il regime di auto sorveglianza.

- Nella scuola dell'Infanzia, in presenza di un numero di contagi pari o superiore a quattro, docenti, educatori e bambini di età superiore ai sei anni utilizzano i dispositivi di protezione delle vie respiratorie FFP2 per dieci giorni dall'ultimo contatto con un soggetto positivo. Alla prima comparsa di sintomi, è prescritta l'effettuazione di un test antigenico rapido o molecolare o di un test antigenico autosomministrato da ripetersi, se i sintomi persistono, al quinto giorno.
- Negli altri ordini di scuola, in presenza di un numero di contagi pari o superiore a quattro, per docenti e alunni di età superiore ai sei anni è prescritto l'utilizzo di dispositivi di protezione delle vie respiratorie di tipo FFP2 per 10 giorni dalla data dell'ultimo contatto con un soggetto positivo. Anche in questo caso, alla prima comparsa di sintomi, è prescritta l'effettuazione di un test antigenico rapido o molecolare o di un test antigenico auto-somministrato da ripetersi, se i sintomi persistono, al quinto giorno; - in ogni ordine di scuola, in presenza di un numero di contagi in classe inferiore a quattro resta l'ordinario obbligo di utilizzo di dispositivo di protezione di tipo chirurgico o di maggiore efficacia protettiva per docenti, educatori e alunni di età superiore a sei anni.
- Resta isolato a casa solamente il soggetto positivo, secondo le indicazioni del PLS o del MMG.
- Per gli alunni in isolamento, in quanto positivi, non è necessario attivare la DAD con video collegamenti quotidiani, ma restano attive le classroom su piattaforma G-Suite per modalità didattiche in e-learning. La necessità di attivare video- collegamenti in orario scolastico per attività o casi particolari sarà valutata dal Consiglio di Classe interessato, su segnalazione del docente coordinatore, valutate le istanze delle famiglie.

CONSUMO DEI PASTI

Tutte le tipologie di pasto saranno consumate in situazione di staticità, seduti ai banchi, garantendo il metro di distanza, oppure utilizzando spazi esterni all'aula che garantiscano distanze superiori a un

metro.

Nella Scuola dell'Infanzia, il servizio di refezione scolastica viene gestito dai Comuni di pertinenza dei plessi. In relazione alla necessità di evitare sovraffollamento degli spazi del refettorio, in accordo con le Amministrazioni comunali, sarà possibile consumare il pasto a mensa utilizzando parte del refettorio e parte delle sezioni, dotate di ulteriori tavoli, sia attraverso diversa modalità di distribuzione delle vivande. Il refettorio, potrà essere utilizzato da un gruppo classe alla volta, con turnazione settimanale o quindicinale. I gruppi dovranno essere stabili per l'intero anno scolastico.

Il personale addetto alla somministrazione dei pasti dovrà essere sempre dotato di mascherina (conforme a quelle indicate nel DVR) e guanti. Tutte le superfici dovranno essere accuratamente igienizzate prima e dopo la somministrazione dei pasti.

Restano confermate tutte le norme di igiene e sicurezza previste nel presente documento di integrazione al Regolamento di Istituto e nel Regolamento di istituto già in vigore.

Gli spostamenti dall'aula al refettorio dovranno prevedere, nella tempistica dettata dal concessionario del servizio, l'osservanza del distanziamento sociale. Gli spostamenti all'interno del refettorio dovranno

essere limitati ai casi di necessità; i docenti vigileranno comunque sul rispetto della normativa anti-Covid. Nessun tipo di suppellettile o alimento può essere scambiato durante il pasto. Nessun tipo di suppellettile o alimento può essere asportato dal locale refettorio: i docenti vigileranno attentamente al riguardo. La permanenza in mensa è prevista per il tempo strettamente necessario al consumo del pasto.

Qualora il servizio determinasse avvicendamento delle classi con ingresso e uscita nello stesso orario, nei casi in cui lo spazio disponibile nel refettorio lo consenta, si prevedono due flussi distanziati su percorsi diversi appositamente segnalati. Prima e dopo i pasti i bambini igienizzeranno accuratamente le mani con l'ausilio delle docenti e dei collaboratori scolastici.

AERAZIONE E QUALITA' DELL'ARIA

Con decreto del Presidente del Consiglio dei ministri 26 luglio 2022 sono state emanate "*Linee guida sulle specifiche tecniche in merito all'adozione di dispositivi mobili di purificazione e impianti fissi di aerazione e agli standard minimi di qualità dell'aria negli ambienti scolastici e in quelli confinati degli stessi edifici*."

Come indicato, devono essere attuate ordinarie regole di buon comportamento, quali, ad esempio, la ventilazione delle aule attraverso l'apertura delle finestre. Con la collaborazione delle Amministrazioni comunali saranno evitate fonti esterne di inquinanti in prossimità delle aule (es. parcheggi di mezzi a motore in prossimità delle finestre).

All'interno delle strutture scolastiche è garantito il rispetto del divieto di fumo in tutta la scuola, l'assenza di arredi e materiali inquinanti, l'igiene e il trattamento di pavimenti e superfici. La scuola garantisce, altresì, l'utilizzo di dispositivi mobili aggiuntivi di sanificazione, purificazione e ventilazione con bassi livelli di rumore e protezione esterna da raggi UV-C.

In caso di recrudescenza dell'epidemiologia da SARS-Cov-2, in tutte le sue varianti, i collaboratori scolastici sanificheranno gli ambienti scolastici (aule, laboratori, uffici,…) attraverso i dispositivi ad

ozono in dotazione.

Per il monitoraggio della qualità dell'aria verranno coinvolte le autorità competenti (Dipartimenti di prevenzione delle ASL e ARPA) per verifiche e suggerimenti di ulteriori azioni di contenimento e mitigazione.

SPAZI SCOLASTICI

Tutti gli spazi scolastici sono stati mappati in collaborazione con l'R.S.P.P., che ne ha determinato la capacità di accoglienza. Pertanto ogni locale garantisce la presenza di un numero di alunni adeguato e conforme alle indicazioni normative. Sulla base di ciò, l'I.C. "J. Dewey" di San Martino in Pensilis può garantire la presenza a scuola di tutti gli alunni iscritti nei consueti orari di funzionamento (30 ore scuola secondaria,30 ore scuola primaria e 40 ore scuola dell'infanzia).

La didattica digitale integrata rimane una eventualità in caso di provvedimento di chiusura delle scuole o di certificata fragilità di un alunno.

Durante l'intervallo, nei plessi dove possibile, gli studenti potranno uscire dalle aule indossando scrupolosamente la mascherina e dopo aver igienizzato le mani. I gruppi classe saranno localizzati in aree ben definite **all'aperto**, evitando situazioni di promiscuità.

Nelle misure organizzative generali della scuola **il principio del distanziamento fisico rappresenta un aspetto di prioritaria importanza e di grande complessità.**

Pertanto, garantendo punti di ingresso diversi nei plessi ove possibile, l'orario di ingresso sarà uguale per tutte le classi, ma ordinato e senza assembramenti, sotto la vigilanza del personale ATA in servizio.

INGRESSO E USCITA

SCUOLA DELL'INFANZIA

L'ingresso e l'uscita dall'edificio per l'accompagnamento dei piccoli alunni deve avvenire seguendo le istruzioni del personale collaboratore scolastico che, in caso di presenza di più genitori, regolerà gli accessi richiedendo di attendere all'esterno della scuola, nello spazio antistante l'ingresso.

Non è comunque consentito l'ingresso nelle aule.

È sempre consigliabile l'uso della mascherina a chiunque entri nei locali scolastici

Al fine di prevedere un ordinato afflusso dei nuovi iscritti ed evitare qualsiasi tipo di assembramento, nel rispetto dei tempi di inserimento di ciascun alunno, è consentito l'ingresso all'edificio scolastico del nuovo iscritto insieme ad **un solo** genitore (o persona delegata); l'accoglienza avviene in apposito spazio all'interno dell'edificio individuato dal DS insieme al fiduciario di plesso preposto alla sicurezza. Detto spazio deve essere sanificato, prima e dopo l'uso, dal collaboratore scolastico in servizio. L'inserimento dei nuovi iscritti avviene con orari differenti, comunicati alla famiglia tramite mail con l'indicazione del giorno e dell'orario.

In tutti i plessi, gli orari degli ingressi resteranno comunque scaglionati:

- 09:00-09:30 i bambini di 4 e 5 anni
- 08:00-08:30 i bambini di 3 anni.

Una differenza di 15-30 caratterizzerà l'uscita dei bambini.

SCUOLA PRIMARIA

Nei plessi di San Martino in P. e Portocannone, l'orario di ingresso e di uscita, dedicato esclusivamente agli alunni della scuola primaria, sarà 08:00-13:30:

- Portocannone: ingressi di via Gramsci;
- San Martino in Pensilis: suddivisione dei due corsi nei due ingressi di via F.lli Fusco.

Il plesso di Ururi seguirà l'orario 8:05-13:35 con ingresso in via Dante;

SCUOLA SECONDARIA DI I GRADO

TUTTI I DOCENTI DOVRANNO ATTENDERE GLI ALUNNI IN AULA 5MINUTI PRIMA DELL'INIZIO DELLE LEZIONI E NON LASCERANNO L'AULA SE NON DOPO L'USCITA DELL'ULTIMO ALUNNO, ACCOMPAGNANDO LA CLASSE ALL'INGRESSO.

In tutti i plessi, l'orario di ingresso e di uscita, dedicato esclusivamente agli alunni della scuola secondaria di I grado, sarà 08:00-14:00:

- Ururi: ingresso di via Dante;
- Portocannone: ingressi di via Roma;
- San Martino in Pensilis: entrambi i corsi utilizzeranno l'ingresso di via F.lli Fusco

SPAZI SCOLASTICI

Al fine di evitare qualsiasi assembramento si prevede quanto segue.

CORRIDOI

L'uso dei corridoi è consentito per gli spostamenti necessari all'interno del plesso. L'intervallo potrà essere svolto in corridoio attraverso l'alternanza di gruppi classe nelle aree di pertinenza delimitate. Nello spostamento fra i vari spazi comuni dell'edificio scolastico potrebbero verificarsi situazioni di distanziamento inferiore al metro: per tale motivo, durante gli spostamenti all'interno del plesso, sia operatori che alunni potranno indossare la mascherina.

I Responsabili di plesso appongono sulla porta di ogni laboratorio l'orario di utilizzo stabilito per le classi, in modo da evitare sovrapposizioni e incroci di classi, ovvero avranno cura di gestire, con l'ausilio del collaboratore del piano, le prenotazioni degli accessi effettuati on-line. Sulle vie di transito interne deve essere rispettato il senso di marcia, indicato dall'apposita segnaletica a terra.

USO DEGLI SPAZI ESTERNI

Per tutte le attività ludiche e gli intervalli deve essere utilizzato lo spazio esterno dell'edificio, compatibilmente con le condizioni meteo e nei plessi ove possibile e consentito. È compito del fiduciario di plesso preposto alla sicurezza assegnare ad ogni classe uno spazio da utilizzare possibilmente in via esclusiva.

UTILIZZO DEI SERVIZI IGIENICI

Ferme restando tutte le disposizioni impartite in merito all'igiene e alla pulizia dei servizi, anche un afflusso ordinato permette di evitare inopportuni assembramenti.

Stante il divieto di allontanamento degli alunni dalla classe senza sorveglianza di un adulto (docente o collaboratore scolastico), l'accesso ai servizi deve avvenire in maniera ordinata e disciplinata, ed essere

regolamentato negli orari a cura del Fiduciario di Plesso Preposto (in relazione all'età degli alunni e alla grandezza del plesso), in modo tale che una sola classe per volta ne possa fruire, anche solo per il lavaggio delle mani prima, per esempio, di recarsi in mensa, sotto la sorveglianza del docente (Scuola dell'infanzia).

Nel caso di uso fuori dagli orari assegnati per assoluta e improcrastinabile necessità, è necessario che il collaboratore scolastico al piano verifichi il transito dell'alunno e la possibilità di uso del bagno non in assembramento.

In particolare, per la Scuola Secondaria di primo grado l'afflusso ai bagni, che può avvenire in qualsiasi momento della giornata scolastica, deve essere sempre controllato e monitorato dal collaboratore scolastico in servizio sul piano, al fine di garantire la necessaria sorveglianza sui minori e di prevenire qualsiasi possibilità di assembramento al momento della fruizione dei servizi igienici. Non può uscire dalla classe più di uno studente alla volta.

LABORATORI

I Responsabili di plesso appongono sulla porta di ogni laboratorio l'orario di utilizzo stabilito per le classi, in modo daevitaresovrapposizionieincrocidiclassioppureavrannocuradigestirnelaprenotazione.

Gli strumenti presenti nel laboratorio devono essere utilizzati nel rispetto del distanziamento sociale equaloranonsiapossibilegarantirealmenounmetrodidistanzadeveessereindossatalamascherinapertutto il tempo di permanenza all'interno. Prima dell'uso dei sussidi gli alunni e il personale igienizzano le mani con i gel disinfettanti messi a disposizione. Stessa procedura di sanificazione delle mani viene svolta all'uscita. I docenti vigilano sul rispetto delle disposizioni da parte degli alunni. Nel caso di libri (Biblioteca scolastica) i testi saranno maneggiati attraverso l'uso di guanti nuovi che verranno immediatamente gettati dopo l'uso. Nel caso di libri in comodato, i volumi restituiti devono essere lasciati per almeno una settimana nell'apposita scatola di raccolta predisposta all'interno della Biblioteca dal Referente di Biblioteca.

Per l'uso dei laboratori di informatica è sempre necessario disinfettare le mani con gel prima e dopo l'utilizzo dei pc. ICollaboratorigarantisconolanecessariapuliziadeglispaziedeisussiditerminato l'utilizzo.

ATTIVITÀ DI EDUCAZIONE FISICA ED UTILIZZO DELLE PALESTRE

Per le attività di educazione fisica, qualora svolte al chiuso (palestra), deve essere garantita adeguata aerazione (attraverso le uscite di sicurezza presenti) e un distanziamento interpersonale di almeno 2 metri (in analogia a quanto disciplinato nell'allegato17delDPCM17maggio2020), come ulteriormente richiamato nel piano scuola 20-21 e nel protocollo d'intesa siglato il 14/08/2021. A tale proposito vigilerà attentamente il docente in servizio. L'utilizzo delle palestre deve essere regolato da orario fisso per l'intero anno scolastico.

In caso di recrudescenza epidemiologica, sono sconsigliati i giochi di squadra e gli sport di gruppo, mentre sono da privilegiare le attività fisiche sportive individuali che permettano il distanziamento fisico.

La pulizia della palestra e degli attrezzi viene garantita dal personale collaboratore scolastico al termine dell'utilizzo. È vietato l'uso di palle di spugna inquanto difficilmente igienizzabili.

Prima e dopo l'uso della palestra tutti gli studenti dovranno utilizzare un cambio con abbigliamento

adeguato. Dopo l'attività l'abbigliamento e le scarpe utilizzate dovranno essere riposti in apposita sacca personale da lasciare negli arredi adibiti alla propria classe. L'uso degli spogliatoi dovrà avvenire in modo ordinato,4-6 studenti alla volta sotto la vigilanza del docente

Nei plessi dove non è presente la palestra e sono utilizzabili solo strutture esterne, il cambio ordinato, dovrà essere svolto nei bagni.

Dopo il cambio e prima di iniziare l'attività fisica gli alunni e il personale scolastico devono provvedere alla igienizzazione delle mani.

STRUMENTO MUSICALE

Le lezioni di strumento musicale, in riferimento alla nota esplicativa del MI prot. N.1990 del 05/11/2020, verranno svolte in modalità individuali, con distanziamento di almeno un metro dal docente e con l'uso, preferibilmente dello strumento personale. Qualora verranno utilizzati gli strumenti in dotazione della scuola, questi verranno sanificati dopo ogni utilizzo con l'ausilio del collaboratore scolastico in servizio. Lo strumento a fiato sarà personale e verrà utilizzato su postazione dotata di fogli igienici su pavimento che verranno raccolti e smaltiti dal collaboratore in servizio dopo ogni lezione, con successiva sanificazione della postazione. In uno scenario di zona bianca potranno svolgersi attività corali o di musica d'insieme, conservando la distanza di 2 metri tra ciascun allievo e tra allievi e docenti.

GESTIONE DEGLI ARREDI, DEL MATERIALE SCOLASTICO E PERSONALE DEGLI ALUNNI

In tutti i plessi gli armadi sono stati collocati all'esterno delle classi, pertanto, il materiale presente in classe deve essere ridotto al minimo, per consentire ai collaboratori scolastici una approfondita pulizia giornaliera di spazi e arredi.

I docenti devono quindi organizzare le attività didattiche prevedendo un numero ridotto di quaderni e libri da portare avanti e indietro dal proprio domicilio, lasciando negli armadi esterni alle classi il materiale non utile il giorno successivo alla lezione.

Anche il materiale scolastico in dotazione alla scuola non deve essere lasciato nelle classi, ma conservato alla fine della giornata scolastica negli appositi spazi/arredi dedicati.

NON È CONSENTITO PORTARE GIOCHI O ALTRI OGGETTI PERSONALI (libri, album figurine,) a scuola. Sempre per motivi di igiene non è possibile lo scambio di materiale (penne, matite, righelli) fra alunni, restando ad uso esclusivo del proprietario.

NELLA SCUOLA DELL'INFANZIA È VIETATO L'USO DI PELUCHES: se presenti vanno eliminati. Si raccomanda ai docenti della Scuola dell'Infanzia di organizzare l'utilizzo dei materiali, a disposizione della scuola, in maniera ciclica per consentire ai collaboratori scolastici l'approfondita pulizia di ogni gioco/sussidio prima del successivo utilizzo. Sempre per ragioni igieniche, si raccomanda ai docenti di destinare a ciascun piccolo alunno, ove possibile, sempre lo stesso materiale, identificandolo attraverso il nome: dopo l'uso, potrà essere riposto nell'armadietto personale del bambino (es. confezione di matite colorate o pennarelli, matita, gomma).

PULIZIA - DOCENTI E COLLABORATORI

Ai Collaboratori Scolastici sono forniti tutti i DPI necessari e la strumentazione utile alla igienizzazione e sanificazione di spazi, attrezzature e arredi.

Dal DSGA e dal DS vengono fornite le schede tecniche e tutte le istruzioni per la gestione delle pulizie e delle emergenze COVID-19, anche attraverso apposita formazione (già effettuata a settembre 2021), Protocolli e circolari interni.
Si ribadisce nuovamente per tutto il Personale scolastico la necessità di aerare costantemente tutti i locali utilizzati, come raccomandato dal Comitato tecnico Scientifico nel Documento Tecnico del 28 maggio 2020 e dalle Linee Guida, già pubblicati sul sito dell'IIS e rinnovato nel documento del 05 agosto 2022 "Indicazioni strategiche ad interim per preparedness e readness ai fini di mitigazione delle infezioni da SARS-CoV-2 in ambito scolastico (2022-2023)".

In tutte le aule sono inseriti: un dispenser con gel disinfettante, uno spray disinfettante o tovagliette disinfettanti imbevute, salviette di carta o rotoloni per sanificare la cattedra, le penne per la lavagna elettronica e ogni altro suppellettile/arredo utilizzato ad ogni cambio d'ora e in maniera autonoma. Solo in caso di necessità è possibile chiedere l'aiuto del collaboratore scolastico. Tutti i locali sono dotati progressivamente di sistemi di ricircolo e sanificazione dell'aria tramite raggi UV-C internamente schermati.

PRODOTTI DI IGIENE

La Scuola garantisce la fornitura di mascherine di tipo chirurgico, gel igienizzante mani e guanti mono uso, dove richiesto; mascherine di tipo FFP2 per soggetti fragili e in situazione di autosorveglianza nelle classi con casi di positività.

La scuola garantisce altresì giornalmente al personale e agli studenti la mascherina chirurgica, che dovrà essere indossata per la permanenza nei locali scolastici ogni qual volta non sia possibile garantire il distanziamento sociale di almeno un metro e nelle situazioni di maggiore affollamento (ingresso, uscita, accesso alla mensa o ai servizi igienici, intervallo non all'aperto…). Anche per tutto il personale non docente, negli spazi comuni deve essere garantito il distanziamento di almeno 1 metro, indossando altresì la mascherina chirurgica quando prescritto. Ai docenti della scuola dell'infanzia, del sostegno e delle classi prime della scuola primaria viene fornita, oltre alla mascherina, apposita visiera protettiva, in modo tale da poter essere sempre riconoscibili dagli alunni anche nelle situazioni di insufficiente distanziamento sociale.

Per tutte le misure di prevenzione e di contenimento del rischio di contagio da Covid-19, occorre fare riferimento all'aggiornamento del DVR, versione dell'31/08/2022 e alla normativa vigente.

LA DIRIGENTE SCOLASTICA
Dott.ssa Immacolata Lamanna

Firmato digitalmente da
IMMACOLATA LAMANNA
O = Camera di Commercio
C = IT